



ESTADOS FINANCIEROS AL 31 DE DICIEMBRE DE 2017

ESTADO DE SITUACION FINANCIERA
JUNTA INTERMUNICIPAL DE MEDIO AMBIENTE PARA LA GESTIÓN INTEGRAL DE LA CUENCA BAJA DEL RÍO AYUQUILA (JIRA)
AL 31 DE DICIEMBRE DE 2017

	Año 2017	Año 2016	Año 2017	Año 2016
ACTIVO			PASIVO	
ACTIVO CIRCULANTE			PASIVO CIRCULANTE	
EFFECTIVO Y EQUIVALENTES	\$1,324,963.52	\$569,415.10	CUENTAS POR PAGAR A CORTO PLAZO	\$336,300.37
DERECHOS A RECIBIR EFECTIVO O EQUIVALENTES	\$30,458.98	\$0.00	DOCUMENTOS POR PAGAR A CORTO PLAZO	\$0.00
DERECHOS A RECIBIR BIENES O SERVICIOS	\$0.00	\$0.00	PORCIÓN A CORTO PLAZO DE LA DEUDA PÚBLICA A LARGO PLAZO	\$0.00
INVENTARIOS	\$0.00	\$0.00	TÍTULOS Y VALORES A CORTO PLAZO	\$0.00
ALMACENES	\$0.00	\$0.00	PASIVOS DIFERIDOS A CORTO PLAZO	\$0.00
ESTIMACIÓN POR PÉRDIDA O DETERIORO DE ACTIVOS CIRCULANTES	\$0.00	\$0.00	FONDOS Y BIENES DE TERCEROS EN GARANTÍA Y/O ADMINISTRACIÓN A CORTO PLAZO	\$0.00
OTROS ACTIVOS CIRCULANTES	\$11,300.00	\$11,300.00	PROVISIONES A CORTO PLAZO	\$56,176.88
TOTAL DE ACTIVOS CIRCULANTES	\$1,366,722.50	\$580,715.10	OTROS PASIVOS A CORTO PLAZO	\$151,398.00
			TOTAL PASIVOS CIRCULANTES	\$543,875.25
ACTIVO NO CIRCULANTE			PASIVO NO CIRCULANTE	
INVERSIONES FINANCIERAS A LARGO PLAZO	\$0.00	\$0.00	CUENTAS POR PAGAR A LARGO PLAZO	\$0.00
DERECHOS A RECIBIR EFECTIVO O EQUIVALENTES A LARGO PLAZO	\$0.00	\$0.00	DOCUMENTOS POR PAGAR A LARGO PLAZO	\$0.00
BIENES INMUEBLES, INFRAESTRUCTURA Y CONSTRUCCIONES EN PROCESO	\$0.00	\$0.00	DEUDA PÚBLICA A LARGO PLAZO	\$0.00
BIENES MUEBLES	\$1,464,107.80	\$1,360,371.01	PASIVOS DIFERIDOS A LARGO PLAZO	\$0.00
ACTIVOS INTANGIBLES	\$117,619.00	\$87,615.00	FONDOS Y BIENES DE TERCEROS EN GARANTÍA Y/O ADMINISTRACIÓN A LARGO PLAZO	\$0.00
DEPRECIACIÓN, DETERIORO Y AMORTIZACIÓN ACUMULADA DE BIENES	-\$22,170,488.66	-\$16,534,594.36	PROVISIONES A LARGO PLAZO	\$75,874.00
ACTIVOS DIFERIDOS	\$0.00	\$0.00	TOTAL PASIVOS NO CIRCULANTES	\$75,874.00
ESTIMACIÓN POR PÉRDIDA O DETERIORO DE ACTIVOS NO CIRCULANTES	\$0.00	\$0.00	TOTAL DE PASIVOS	\$619,749.25
OTROS ACTIVOS NO CIRCULANTES	\$29,841,296.44	\$29,841,296.44	HACIENDA PÚBLICA/ PATRIMONIO	
TOTAL DE ACTIVOS NO CIRCULANTES	\$9,252,534.58	\$14,754,692.09	HACIENDA PÚBLICA/ PATRIMONIO CONTRIBUIDO	\$0.00
TOTAL DEL ACTIVO	\$10,619,257.08	\$15,335,407.19	APORTACIONES	\$0.00
			DONACIONES DE CAPITAL	\$0.00
			ACTUALIZACIÓN DE LA HACIENDA PÚBLICA/PATRIMONIO	\$0.00
			HACIENDA PÚBLICA/PATRIMONIO GENERADO	
			RESULTADOS DEL EJERCICIO (AHORRO/ DESAHORRO)	-\$4,852,100.52
			RESULTADOS DE EJERCICIOS ANTERIORES	\$14,851,608.35
			REVALUOS	\$0.00
			RESERVAS	\$0.00
			RECTIFICACIONES DE RESULTADOS DE EJERCICIOS ANTERIORES	\$0.00
			EXCESO O INSUFICIENCIA EN LA ACTUALIZACIÓN DE LA HACIENDA PÚBLICA/ PATRIMONIO	\$0.00
			RESULTADO POR POSICIÓN MONETARIA	\$0.00
			RESULTADO POR TENENCIA DE ACTIVOS NO MONETARIOS	\$0.00
			TOTAL HACIENDA PÚBLICA/PATRIMONIO	\$9,999,507.83
			TOTAL DE PASIVO Y HACIENDA PÚBLICA/PATRIMONIO	\$10,619,257.08
				\$14,851,608.35
				\$15,335,407.19

Oscar Gabriel Ponce Martínez
Director

Ana Lucila Ramirez Gutierrez
Coordinadora Administrativa

Bajo protesta de decir verdad declaramos que los Estados Financieros y sus Notas son razonablemente correctos y responsabilidad del emisor.

Estado de Actividades
Junta Intermunicipal de Medio Ambiente para la Gestión Integral de la Cuenca baja del Río Ayuquila (JIRA)
DEL 01 DE ENERO AL 31 DE DICIEMBRE DE 2017

	2017	2016
INGRESOS Y OTROS BENEFICIOS		
INGRESOS DE GESTIÓN		
IMPUESTOS	\$0.00	\$0.00
CUOTAS Y APORTACIONES DE SEGURIDAD SOCIAL	\$0.00	\$0.00
CONTRIBUCIONES DE MEJORAS	\$0.00	\$0.00
DERECHOS	\$0.00	\$0.00
PRODUCTOS DE TIPO CORRIENTE	\$0.00	\$0.00
APROVECHAMIENTOS DE TIPO CORRIENTE	\$0.00	\$0.00
INGRESOS POR VENTAS DE BIENES Y SERVICIOS	\$0.00	\$0.00
INGRESOS NO COMPRENDIDOS EN LAS FRACC. DE LA LEY DE ING. CAUSAD. EN EJER. FISCALES ANT. PEND. DE LIQUID. O PAGO	\$0.00	\$0.00
PARTICIPACIONES, APORTACIONES, TRANSFERENCIAS, ASIGNACIONES, SUBSIDIOS Y OTRAS AYUDAS	\$7,156,773.20	\$5,103,396.01
PARTICIPACIONES Y APORTACIONES	\$6,946,773.20	\$4,883,396.01
TRANSFERENCIAS, ASIGNACIONES, SUBSIDIOS Y OTRAS AYUDAS	\$210,000.00	\$300,000.00
OTROS INGRESOS Y BENEFICIOS	\$66,732.26	\$24,949.60
INGRESOS FINANCIEROS	\$66,687.33	\$24,949.44
INCREMENTO POR VARIACIÓN DE INVENTARIOS	\$0.00	\$0.00
DISMINUCIÓN DEL EXCESO DE ESTIMACIONES POR PÉRDIDA O DETERIORO U OBSOLESCENCIA	\$0.00	\$0.00
DISMINUCIÓN DEL EXCESO DE PROVISIONES	\$0.00	\$0.00
OTROS INGRESOS Y BENEFICIOS VARIOS	\$44.93	\$0.16
TOTAL DE INGRESOS Y OTROS BENEFICIOS	\$7,223,505.46	\$5,208,345.61
GASTOS Y OTRAS PÉRDIDAS		
GASTOS DE FUNCIONAMIENTO	\$3,931,840.43	\$3,597,239.50
SERVICIOS PERSONALES	\$2,664,488.83	\$2,624,883.85
MATERIALES Y SUMINISTROS	\$368,761.39	\$226,680.75
SERVICIOS GENERALES	\$898,590.21	\$745,674.90
TRANSFERENCIAS, ASIGNACIONES, SUBSIDIOS Y OTRAS AYUDAS	\$501,700.01	\$566,354.32
TRANSFERENCIAS INTERNAS Y ASIGNACIONES AL SECTOR PÚBLICO	\$0.00	\$0.00
TRANSFERENCIAS AL RESTO DEL SECTOR PÚBLICO	\$0.00	\$0.00
SUBSIDIOS Y SUBVENCIONES	\$0.00	\$0.00
AYUDAS SOCIALES	\$501,700.01	\$566,354.32
PENSIONES Y JUBILACIONES	\$0.00	\$0.00
TRANSFERENCIAS A FIDEICOMISOS, MANDATOS Y CONTRATOS ANÁLOGOS	\$0.00	\$0.00
TRANSFERENCIAS A LA SEGURIDAD SOCIAL	\$0.00	\$0.00
DONATIVO	\$0.00	\$0.00
TRANSFERENCIAS AL EXTERIOR	\$0.00	\$0.00
PARTICIPACIONES Y APORTACIONES	\$2,004,922.00	\$1,175,621.40
PARTICIPACIONES	\$0.00	\$0.00
APORTACIONES	\$0.00	\$0.00
CONVENIOS	\$2,004,922.00	\$1,175,621.40
INTERESES, COMISIONES Y OTROS GASTOS DE LA DEUDA PÚBLICA	\$0.00	\$0.00
INTERESES DE LA DEUDA PÚBLICA	\$0.00	\$0.00
COMISIONES DE LA DEUDA PÚBLICA	\$0.00	\$0.00
GASTOS DE LA DEUDA PÚBLICA	\$0.00	\$0.00
COSTO POR COBERTURAS	\$0.00	\$0.00
APOYOS FINANCIEROS	\$0.00	\$0.00
OTROS GASTOS Y PÉRDIDAS EXTRAORDINARIAS	\$5,637,143.54	\$5,643,352.17
ESTIMACIONES, DEPRECIACIONES, DETERIOROS, OBSOLESCENCIA Y AMORTIZACIONES	\$5,635,894.30	\$5,643,352.85
PROVISIONES	\$0.00	\$0.00
DISMINUCIÓN DE INVENTARIOS	\$0.00	\$0.00
AUMENTO POR INSUFICIENCIA DE ESTIMACIONES POR PÉRDIDA O DETERIORO U OBSOLESCENCIA	\$0.00	\$0.00
AUMENTO POR INSUFICIENCIA DE PROVISIONES	\$0.00	\$0.00
OTROS GASTOS	\$1,249.24	-\$0.00
INVERSIÓN PÚBLICA	\$0.00	\$0.00
INVERSIÓN PÚBLICA NO CAPITALIZABLE	\$0.00	\$0.00
TOTAL DE GASTOS Y OTRAS PERDIDAS	\$12,075,605.98	\$10,982,567.39
RESULTADO DEL EJERCICIO (AHORRO/DESAHORRO)	-\$4,852,100.52	-\$5,774,221.78

Oscar Gabriel Ponce Martínez
Director

Ana Lucila Ramírez Gutiérrez
Coordinadora Administrativa

Bajo protesta de decir verdad declaramos que los Estados Financieros y sus Notas son razonablemente correctos y responsabilidad del emisor.



ESTADO DE VARIACIÓN EN LA HACIENDA PÚBLICA
Junta Intermunicipal de Medio Ambiente para la Gestión Integral de la Cuenca baja del Río Ayuquila (JIRA)
DEL 01 DE ENERO AL 31 DE DICIEMBRE DE 2017

Concepto	Hacienda Pública /Patrimonio Contribuido	Hacienda Pública /Patrimonio Generado de ejercicios anteriores	Hacienda Pública /Patrimonio Generado del ejercicio	Ajustes por cambio de valor	TOTAL
Rectificaciones de Resultados de Ejercicios Anteriores	\$ -	\$ -	\$ -	\$ -	\$ -
Patrimonio Neto Inicial Ajustado del Ejercicio	\$ -	\$ -	\$ -	\$ -	\$ -
Aportaciones	\$ -	\$ -	\$ -	\$ -	\$ -
Donaciones de Capital	\$ -	\$ -	\$ -	\$ -	\$ -
Actualización de la Hacienda Pública/Patrimonio	\$ -	\$ -	\$ -	\$ -	\$ -
Variaciones de la Hacienda Pública/Patrimonio Neto del Ejercicio	\$ -	\$ 20,625,830.13	-\$ 5,774,221.78	\$ -	\$ 14,851,608.35
Resultado del Ejercicio (Ahorro/Desahorro)	\$ -	\$ -	-\$ 5,774,221.78	\$ -	-\$ 5,774,221.78
Resultado de Ejercicios Anteriores	\$ -	\$ 20,625,830.13	\$ -	\$ -	\$ 20,625,830.13
Revalúos	\$ -	\$ -	\$ -	\$ -	\$ -
Reservas	\$ -	\$ -	\$ -	\$ -	\$ -
Hacienda Pública/Patrimonio Neto al final del ejercicio 2016	\$ -	\$ 20,625,830.13	-\$ 5,774,221.78	\$ -	\$ 14,851,608.35
Cambios en la Hacienda Pública/Patrimonio Neto del Ejercicio 2017	\$ -	\$ -	\$ -	\$ -	\$ -
Aportaciones	\$ -	\$ -	\$ -	\$ -	\$ -
Donaciones de Capital	\$ -	\$ -	\$ -	\$ -	\$ -
Actualización de la Hacienda Pública/Patrimonio	\$ -	\$ -	\$ -	\$ -	\$ -
Variaciones de la Hacienda Pública/Patrimonio Neto del Ejercicio	\$ -	-\$ 5,774,221.78	\$ 922,121.26	\$ -	-\$ 4,852,100.52
Resultado del Ejercicio (Ahorro/Desahorro)	\$ -	\$ -	-\$ 4,852,100.52	\$ -	-\$ 4,852,100.52
Resultado de Ejercicios Anteriores	\$ -	-\$ 5,774,221.78	\$ 5,774,221.78	\$ -	\$ -
Revalúos	\$ -	\$ -	\$ -	\$ -	\$ -
Reservas	\$ -	\$ -	\$ -	\$ -	\$ -
Saldo Neto en la Hacienda Pública/Patrimonio 2017	\$ -	\$ 14,851,608.35	-\$ 4,852,100.52	\$ -	\$ 9,999,507.83

Oscar Gabriel Ponce Martínez
Director

Ana Lucía Ramírez Gutiérrez
Coordinadora Administrativa

Bajo protesta de decir verdad declaramos que los Estados Financieros y sus Notas son razonablemente correctos y responsabilidad del emisor.

ESTADO DE CAMBIOS EN LA SITUACIÓN FINANCIERA

Junta Intermunicipal de Medio Ambiente para la Gestión Integral de la Cuenca baja del Río Ayuquila (JIRA)

DEL 01 DE ENERO AL 31 DE DICIEMBRE DE 2017

Concepto	Origen	Aplicación
ACTIVO	5,635,894	919,744
Activo Circulante	0	786,007
Efectivo y Equivalentes	0	755,548
Derechos a Recibir Efectivo o Equivalentes	0	30,459
Derechos a Recibir Bienes o Servicios	0	0
Inventarios	0	0
Almacenes	0	0
Estimación por Pérdida o Deterioro de Activos Circulantes	0	0
Otros Activos Circulantes	0	0
Activo No Circulante	5,635,894	133,737
Inversiones Financieras a Largo Plazo	0	0
Derechos a Recibir Efectivo o Equivalentes a Largo Plazo	0	0
Bienes Inmuebles, Infraestructura y Construcciones en Proceso	0	0
Bienes Muebles	0	103,737
Activos Intangibles	0	30,000
Depreciación, Deterioro y Amortización Acumulada de Bienes	5,635,894	0
Activos Diferidos	0	0
Estimación por Pérdida o Deterioro de Activos no Circulantes	0	0
Otros Activos no Circulantes	0	0
PASIVO	135,950	0
Pasivo Circulante	120,360	0
Cuentas por Pagar a Corto Plazo	116,949	0
Documentos por Pagar a Corto Plazo	0	0
Porción a Corto Plazo de la Deuda Pública a Largo Plazo	0	0
Títulos y Valores a Corto Plazo	0	0
Pasivos Diferidos a Corto Plazo	0	0
Fondos y Bienes de Terceros en Garantía y/o Administración a Corto Plazo	0	0
Provisiones a Corto Plazo	3,411	0
Otros Pasivos a Corto Plazo	0	0
Pasivo No Circulante	15,590	0
Cuentas por Pagar a Largo Plazo	0	0
Documentos por Pagar a Largo Plazo	0	0
Deuda Pública a Largo Plazo	0	0
Pasivos Diferidos a Largo Plazo	0	0
Fondos y Bienes de Terceros en Garantía y/o en Administración a Largo Plazo	0	0
Provisiones a Largo Plazo	15,590	0
HACIENDA PÚBLICA/ PATRIMONIO	922,121	5,774,222
Hacienda Pública/Patrimonio Contribuido	0	0



ESTADO DE CAMBIOS EN LA SITUACIÓN FINANCIERA

Junta Intermunicipal de Medio Ambiente para la Gestión Integral de la Cuenca baja del Río Ayuquila (JIRA)

DEL 01 DE ENERO AL 31 DE DICIEMBRE DE 2017

Concepto	Origen	Aplicación
Aportaciones	0	0
Donaciones de Capital	0	0
Actualización de la Hacienda Pública / Patrimonio	0	0
Hacienda Pública/Patrimonio Generado	922,121	5,774,222
Resultados del Ejercicio (Ahorro / Desahorro)	922,121	0
Resultados de Ejercicios Anteriores	0	5,774,222
Revalúos	0	0
Reservas	0	0
Rectificaciones de Resultados de Ejercicios Anteriores	0	0
Exceso o Insuficiencia en la Actualización de la Hacienda Pública/Patrimonio	0	0
Resultado por Posición Monetaria	0	0
Resultado por Tenencia de Activos no Monetarios	0	0

 Oscar Gabriel Ponce Martínez
 Director

 Ana Lucila Ramírez Gutiérrez
 Coordinadora Administrativa

Bajo protesta de decir verdad declaramos que los Estados Financieros y sus Notas son razonablemente correctos y responsabilidad del emisor.



ESTADO DE FLUJO DE EFECTIVO

Junta Intermunicipal de Medio Ambiente para la Gestión Integral de la Cuenca baja del Río Ayuquila (JIRA)

DEL 01 DE ENERO AL 31 DE DICIEMBRE DE 2017

	2017	2016
Flujos de Efectivo de las Actividades de Operación		
Origen	\$ 7,223,505	\$ 5,208,346
Impuestos	\$ -	\$ -
Cuotas y Aportaciones de Seguridad Social	\$ -	\$ -
Contribuciones de mejoras	\$ -	\$ -
Derechos	\$ -	\$ -
Productos de Tipo Corriente	\$ -	\$ -
Aprovechamientos de Tipo Corriente	\$ -	\$ -
Ingresos por Ventas de Bienes y Servicios	\$ -	\$ -
Ingresos no Comprendidos en las Fracciones de la Ley de Ingresos Causados en Ejercicios	\$ -	\$ -
Fiscales Anteriores Pendientes de Liquidación o Pago	\$ -	\$ -
Participaciones y Aportaciones	\$ 6,946,773	\$ 4,883,396
Transferencias, Asignaciones y Subsidios y Otras ayudas	\$ 210,000	\$ 300,000
Otros Orígenes de Operación	\$ 66,732	\$ 24,950
Aplicación	\$ 6,439,712	\$ 5,339,215
Servicios Personales	\$ 2,664,489	\$ 2,624,884
Materiales y Suministros	\$ 368,761	\$ 226,681
Servicios Generales	\$ 898,590	\$ 745,675
Transferencias Internas y Asignaciones al Sector Público	\$ -	\$ -
Transferencias al resto del Sector Público	\$ -	\$ -
Subsidios y Subvenciones	\$ -	\$ -
Ayudas Sociales	\$ 501,700	\$ 566,354
Pensiones y Jubilaciones	\$ -	\$ -
Transferencias a Fideicomisos, Mandatos y Contratos Análogos	\$ -	\$ -
Transferencias a la Seguridad Social	\$ -	\$ -
Donativos	\$ -	\$ -
Transferencias al Exterior	\$ -	\$ -
Participaciones	\$ -	\$ -
Aportaciones	\$ -	\$ -
Convenios	\$ 2,004,922	\$ 1,175,621
Otros Aplicaciones de Operación	\$ 1,249	\$ -
Flujos netos de Efectivo por Actividades de Operación	\$ 783,794	\$ 130,870
Flujos de Efectivo de las Actividades de Inversión		
Origen	\$ -	\$ 2,888
Bienes Inmuebles, Infraestructura y Construcciones en Proceso	\$ -	\$ -
Bienes Muebles	\$ -	\$ -
Otros Orígenes de Inversión	\$ -	\$ 2,888
Aplicación	\$ 164,196	\$ 13,765
Bienes Inmuebles, Infraestructura y Construcciones en Proceso	\$ -	\$ -
Bienes Muebles	\$ 103,737	\$ -
Otros Aplicaciones de Inversión	\$ 60,459	\$ 13,765
Flujos netos de Efectivo por Actividades de Inversión	\$ 164,196	\$ 10,877
Flujo de Efectivo de las Actividades de Financiamiento		
Origen	\$ 135,950	\$ 65,848
Endeudamiento Neto	\$ -	\$ -
Interno	\$ -	\$ -
Externo	\$ -	\$ -
Otros orígenes de Financiamiento	\$ 135,950	\$ 65,848
Disminución de Activos Financieros	\$ -	\$ -
Incremento de Otros Pasivos	\$ 135,950	\$ 65,848
Aplicación	\$ -	\$ 971

Handwritten signature or initials in blue ink.



ESTADO DE FLUJO DE EFECTIVO

Junta Intermunicipal de Medio Ambiente para la Gestión Integral de la Cuenca baja del Río Ayuquila (JIRA)

DEL 01 DE ENERO AL 31 DE DICIEMBRE DE 2017

Servicios de la Deuda	\$ -	\$ -
Interno	\$ -	\$ -
Externo	\$ -	\$ -
Otras aplicaciones de Financiamiento	\$ -	\$ 971
Incremento de Activos Financieros	\$ -	\$ -
Disminución de Otros Pasivos	\$ -	\$ 971
Flujos netos de Efectivo por Actividades de Financiamiento	\$ 135,950	\$ 64,877
Incremento/Disminución Neta en el Efectivo y Equivalentes al Efectivo	\$ 755,548	-\$ 76,869
Efectivo y Equivalentes al Efectivo al Inicio del Periodo	\$ 569,415	\$ 646,284
Efectivo y Equivalentes al Efectivo al Final del Periodo	\$ 1,324,964	\$ 569,415

Oscar Gabriel Ponce Martínez
Director

Ana Lucila Ramírez Gutiérrez
Coordinadora Administrativa

Bajo protesta de decir verdad declaramos que los Estados Financieros y sus Notas son razonablemente correctos y responsabilidad del emisor.

ESTADO ANALÍTICO DEL ACTIVO
Junta Intermunicipal de Medio Ambiente para la Gestión Integral de la Cuenca baja del Río Ayuquila (JIRA)
DEL 01 DE ENERO AL 31 DE DICIEMBRE DE 2017

Concepto	Saldo Inicial	Cargos del Periodo	Abonos del Periodo	Saldo Final	Variación del Periodo
ACTIVO	\$ 15,335,407	\$ 18,095,432	\$ 22,811,582	\$ 10,619,257	\$ 4,716,150
ACTIVO CIRCULANTE	\$ 580,715	\$ 17,961,695	\$ 17,175,688	\$ 1,366,723	\$ 786,007
EFFECTIVO Y EQUIVALENTES	\$ 569,415	\$ 17,831,902	\$ 17,076,354	\$ 1,324,964	\$ 755,548
DERECHOS A RECIBIR EFECTIVO O EQUIVALENTES	\$ -	\$ 115,385	\$ 84,926	\$ 30,459	\$ -
DERECHOS A RECIBIR BIENES O SERVICIOS	\$ -	\$ 14,408	\$ 14,408	\$ -	\$ -
INVENTARIOS	\$ -	\$ -	\$ -	\$ -	\$ -
ALMACENES	\$ -	\$ -	\$ -	\$ -	\$ -
ESTIMACIÓN POR PÉRDIDA O DETERIORO DE ACTIVOS CIRCULANTES	\$ -	\$ -	\$ -	\$ -	\$ -
OTROS ACTIVOS CIRCULANTES	\$ 11,300	\$ -	\$ -	\$ 11,300	\$ -
ACTIVO NO CIRCULANTE	\$ 14,754,692	\$ 133,737	\$ 5,635,894	\$ 9,252,535	\$ 5,502,157
INVERSIONES FINANCIERAS A LARGO PLAZO	\$ -	\$ -	\$ -	\$ -	\$ -
DERECHOS A RECIBIR EFECTIVO O EQUIVALENTES A LARGO PLAZO	\$ -	\$ -	\$ -	\$ -	\$ -
BIENES INMUEBLES, INFRAESTRUCTURA Y CONSTRUCCIONES EN PROCESO	\$ -	\$ -	\$ -	\$ -	\$ -
BIENES MUEBLES	\$ 1,360,371	\$ 103,737	\$ -	\$ 1,464,108	\$ 103,737
ACTIVOS INTANGIBLES	\$ 87,619	\$ 30,000	\$ -	\$ 117,619	\$ 30,000
DEPRECIACIÓN, DETERIORO Y AMORTIZACIÓN ACUMULADA DE BIENES	\$ -	\$ -	\$ 5,635,894	\$ -	\$ 5,635,894
ACTIVOS DIFERIDOS	\$ -	\$ -	\$ -	\$ -	\$ -
ESTIMACIÓN POR PÉRDIDA O DETERIORO DE ACTIVOS NO CIRCULANTES	\$ -	\$ -	\$ -	\$ -	\$ -
OTROS ACTIVOS NO CIRCULANTES	\$ 29,841,296	\$ -	\$ -	\$ 29,841,296	\$ -

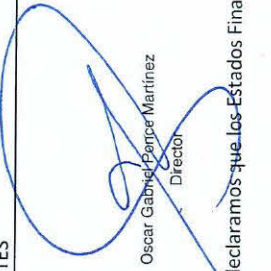
 Oscar Gabriel Ponce Martínez
 Director

 Ana Lucía Ramírez Gutiérrez
 Coordinadora Administrativa

Bajo protesta de decir verdad declaramos que los Estados Financieros y sus Notas son razonablemente correctos y responsabilidad del emisor.



NOTAS A LOS ESTADOS FINANCIEROS

NOTAS DE DESGLOSE

1. Notas al Estado de Situación Financiera.

a) Efectivo y Equivalentes.

El Saldo en bancos al final del ejercicio se encuentra distribuido en seis cuentas bancarias como sigue:

Tabla 1: Efectivo y equivalente

Nombre del Banco	Concepto	2017
Banco Nacional de México S. A.	1. Cuenta de cheques 5011122. Se maneja recurso de gasto operativo de la Junta proveniente de convenio firmado con la Secretaría de Medio Ambiente y Desarrollo Territorial (SEMADET) y Secretaría de Planeación, Administración y Finanzas (SEPAF).	\$ 374,958.83
	2. Cuenta de cheques 5058471. Recurso remanente de proyecto financiado por la Agencia Francesa de Desarrollo	\$18,635.37
	3. Cuenta de cheques 7209595. Recurso remanente de proyecto específico financiado por la Comisión Nacional Forestal	\$43,101.77
	4. Cuenta de cheques 4584564. Recurso proveniente de la firma de convenio con la SEMADET y la SEPAF, para Implementación de los Planes de Acción Climática Regional y Municipal en el ámbito de la JIRA.	\$393,736.43
	5. Cuenta de cheques 4584556. Recurso proveniente de la firma de convenio con la Secretaría de Desarrollo e Integración Social (SEDIS), la SEMADET y las Juntas Intermunicipales de Medio Ambiente para la implementación y operación del programa "Apoyo a las Organizaciones de la Sociedad Civil en su modalidad de Cofinanciamiento".	\$87,822.80
	6. Cuenta de cheques 4211865. Destinada para aportaciones Municipales, así como algunos proyectos específicos.	\$406,708.32
Sub- total		\$1'324,963.52

Fuente: Balanza y Estados financieros al 31 de diciembre 2017.

El saldo final del efectivo y equivalente corresponde principalmente a los siguientes conceptos:



Tabla 2: Efectivo y equivalente

Concepto:	2017
Proveedores	\$237,385.32
Cuentas de Pasivo	\$138,796.35
Saldos en cuenta bancaria del presupuesto de dos proyectos	\$61,737.14
Ingresos por clasificar. Recurso depositado por Secretaría de Planeación, Administración y Finanzas del Estado de Jalisco	\$151,398.00
Provisión Beneficio a los Empleados, de acuerdo a estudio actuarial del ejercicio 2017	\$75,874.00
Gastos comprometidos mediante convenios y contrato de prestación de servicios	\$338,714.00

Fuente: Balanza y Estados financieros al 31 de diciembre 2017.

En cuanto a la integración de la cuenta "Deudores Diversos por Cobrar a Corto Plazo", la cual forma parte de los "Derechos a recibir Efectivo y Equivalentes", se integra de la siguiente forma:

Tabla 3: Deudores Diversos por Cobrar a Corto Plazo

Concepto:	2017
David Salvador Escandón Sandoval (Gasto por comprobar de alimentación en campo)	\$176.00
Oscar Gabriel Ponce Martínez (Gasto por comprobar de viáticos)	\$282.98
Municipio de San Gabriel (reembolso de depósito por error a favor de la JIRA)	\$30,000.00
Total	\$30,458.98

Fuente: Balanza y Estados financieros al 31 de diciembre 2017.

b) Otros activos circulantes.

El saldo de esta cuenta corresponde a valores en garantía, la cual está formada por el depósito en garantía por arrendamiento de inmueble para las oficinas de la Dirección de la JIRA.

c) Bienes Muebles, Inmuebles e Intangibles.

La maquinaria y equipo se registra a su costo de adquisición. Los porcentajes para el cálculo de la depreciación se tomaron del documento "Parámetros de Estimación de Vida útil" que emitió el Consejo Nacional de Armonización Contable, por el método de línea recta y para el caso de la amortización se consideraron el tipo de software, su potencial de servicio, la obsolescencia técnica derivada de los cambios y mejoras al mismo.

Los saldos al 31 de diciembre de 2017 se integran como sigue:

Tabla 4: Bienes muebles, inmuebles e intangibles

BIENES MUEBLES	INVERSIÓN	DEP'N. EJERCICIO	DEP'N. ACUM.	NETO	TASA
DEPRECIACION DE BIENES MUEBLES	\$				
Mobiliario y Equipo de Administración.	1'464,107.80	\$133,065.54	\$1'084,350.45	\$379,757.35	
	\$ 425,226.80	\$29,997.46	\$281,067.69	\$ 144,159.11	10% y 33.3 %



Mobiliario y Equipo					
Educacional y Recreativo	\$ 67,733.74	\$4,290.50	\$64,599.75	\$3,133.99	33.3%
Equipo de Transporte	\$ 771,488.00	\$78,811.63	\$622,067.46	\$149,420.54	20%
Maquinaria otros Equipos y Herramientas	\$ 199,659.26	\$19,965.95	\$116,615.55	\$83,043.71	10%

ACTIVOS INTANGIBLES	INVERSIÓN	AMORT. EJERCICIO	AMORT. ACUMULADA	NETO	TASA
Software	\$ 117,619.00	\$5,079.10	\$ 92,354.02	\$ 25264.98	33.3%

Fuente: Balanza y Estados financieros al 31 de diciembre 2017.

Se tienen bienes muebles en comodato con los Sistemas Intermunicipales de Manejo de Residuos Ayuquila Valles y Sistemas Intermunicipales de Manejo de Residuos Ayuquila Llano, así como con los municipios que forman el distrito XVIII y municipios que integran la JIRA; para la recolección y el manejo de residuos sólidos urbanos, donde la depreciación se aplicó igual que los bienes muebles y se integra como sigue:

Tabla 5: Bienes en Comodato

CONCEPTO	INVERSIÓN	DEPR'N. EJERCICIO	DEPR'N. ACUM.	NETO	TASA
Equipo de Transporte	\$25'516,256.44	\$5'065,245.72	\$18'030,032.59	\$7'486,223.85	
1 Camioneta Estaquita	\$ 190,028.00		\$ 190,028.00	\$ 0.00	20%
22 Camión Recolector de Orgánicos	\$10'306,263.44	\$2'061,252.71	\$8'329,719.82	\$1'976,543.62	
21 Camiones Rec. de Residuos Sólidos	\$15'019,965.00	\$3'003,993.01	\$ 9'510,284.77	\$5'509,680.23	
Maquinaria otros Equipos y Herramientas	\$ 4'325,040.00	\$432,503.94	\$ 2'963,751.60	\$1'361'288.40	
2 Multiprocesador de composta	\$ 658,000.00	\$65,800.06	\$ 456,994.58	\$201,005.42	10%
2 Tractor agrícola	\$ 1'018,840.00	\$101,883.96	\$ 707,605.28	\$311,234.72	10%
2 Abonadora cargadora	\$ 111,800.00	\$11,180.02	\$78,260.02	\$ 33,539.98	10%
3 Molino astillador abonadora	\$ 315,000.00	\$31,499.94	\$218,860.20	\$96,139.80	10%
1 Tractor de cadenas	\$ 2'221,400.00	\$222,139.96	\$1'502,031.52	\$719,368.48	10%
Total	\$29'841,296.44	\$5'497,749.66	\$20'993,784.19	\$8'847,512.25	

Fuente: Balanza y Estados financieros al 31 de diciembre 2017.

d) Pasivo.

El Importe en las cuentas de pasivo Circulante, pertenece principalmente a la cuenta de proveedores, las retenciones del Impuesto Sobre la Renta (ISR), por pago de salarios y servicios profesionales y Seguridad Social, las cuales serán cubiertas en los siguientes meses. También se tiene la cuenta de ingresos por clasificar, que corresponde a un depósito de la Secretaría de Planeación Administración y Finanzas.

El saldo de las cuentas de pasivo al 31 de diciembre de 2017 es como sigue:

Tabla 6: Pasivo circulante

TIPO	MONTO
Servicios personales por pagar a corto plazo	\$646.66
Primas de vacaciones, dominical y gratificación de fin de año	\$646.66
Proveedores por pagar a corto plazo	\$237,385.32



Alexis Getzamani Llamas Camacho	\$82,840.20
Ada Erika Figueroa Rodríguez	\$40,810.00
Jorge Armando Castro Chólico	\$112,137.12
Teléfonos de México SAB de CV	\$ 1,598.00
Retenciones y Contribuciones por pagar a corto plazo	\$81,972.81
Retenciones de ISR	\$66,136.40
Retenciones de Seguridad Social (Trabajador)	\$7,419.39
Retenciones INFONAVIT (por crédito trabajador)	\$8,417.02
Devoluciones de la ley de Ingresos	\$16,295.58
Otras provisiones a corto plazo	\$56,176.88
Provisión pago por concepto de Seguridad Social (Patronal)	\$56,176.88
Ingresos por clasificar	\$151,398.00
Total	\$543,875.25

Fuente: Balanza y Estados financieros al 31 de diciembre 2017.

En lo que se refiere a la cuenta del **pasivo no circulante**, se tiene la cuenta de **Provisiones a largo plazo** que corresponde a indemnizaciones y prima de antigüedad, por la cantidad de **\$75,874.00 (Setenta y cinco mil ochocientos setenta y cuatro pesos 00/100 M.N.)**. Esta cantidad se determina de acuerdo al estudio actuarial que se realizó a finales del ejercicio 2017.

2. Notas al estado de Variaciones en la Hacienda Pública/Patrimonio.

El Patrimonio se integra por los recursos asignados, ingresos propios, las aportaciones de terceros, legados, donaciones y cualquier otro título legal que se haya adquirido al 31 de diciembre 2017.

Tabla 7: Hacienda Pública Patrimonio

Concepto	Patrimonio Generado de ejercicios anteriores	Patrimonio Generado del ejercicio	Total
Variación de la Hacienda Pública/Patrimonio Neto del Ejercicio	\$-5'774,222	\$922,121	\$-4'852,101
Resultado de ejercicios anteriores	\$-5'774,222	\$5'774,222	\$0
Resultado del Ejercicio (Ahorro/Desahorro)	\$0	\$-4'852,101	\$-4'852,101
Resultado del Ejercicio			

Fuente: Balanza y Estados financieros al 31 de diciembre 2017.

3. Notas al Estado de Actividades.

Los principales ingresos de la entidad provienen de convenios, este tipo de ingresos se reconocen en los estados financieros en el momento en que son efectivamente autorizados y aprobada su transferencia. Así mismo, de acuerdo a su documento de creación, los municipios que integran la JIRA aportan cada uno anualmente \$30,000.00.



Eventualmente la entidad puede recibir ingresos autorizados y destinados a proyectos específicos tal y como se aprecia en el estado de resultados, al 31 de diciembre de 2017, donde los de mayor relevancia fueron dos del Gobierno del Estado de Jalisco, uno para el gasto operativo y desarrollo del POA 2017 y otro para implementación de los Planes de Acción Climática Regional y Municipal (PACMUN) en el ámbito de la JIRA; y de la Secretaría de Desarrollo en Integración Social (SEDIS), para la implementación de proyectos dentro del marco del programa "Apoyo a las Organizaciones de la Sociedad Civil".

Así mismo, se recibieron recursos de una organización canadiense llamada Lake Simcoe Region Conservation Authority (LSRCA), mediante la firma de una carta de hermanamiento entre dicho organismo la JIRA, el Centro Universitario de la Costa Sur de la Universidad de Guadalajara y la Comisión de Cuenca del Río Ayuquila-Armería (CCRAA). El recurso recibido por la JIRA fue de \$6,000.00 dólares canadienses. El ingreso se registró considerando el tipo de cambio del día en que se reflejó el depósito en la cuenta bancaria de la JIRA, que fue de \$13.8812 (Trece pesos 8812/100 M.N.), de acuerdo a lo publicado por el Banco de México.

La cuenta de ingresos se integra como sigue:

Tabla 8: Ingresos

Cuenta	Monto
Participaciones, aportaciones, transferencias, asignaciones, subsidios y otras ayudas	
Participaciones y aportaciones	\$6'946,773.20
Convenios	
Secretaría de Medio Ambiente y Desarrollo Territorial (SEMADET). Desarrollo de POA 2017.	\$4'000,000.00
Secretaría de Medio Ambiente y Desarrollo Territorial (SEMADET). Implementación de los PACMUN en el ámbito de la JIRA.	\$2'188,486.98
Secretaría de Medio Ambiente y Desarrollo Territorial (SEMADET). Para el cofinanciamiento de proyectos apoyados por el programa "Apoyo a las Organizaciones de la Sociedad Civil"	\$50,000.00
Secretaría de Desarrollo e Integración Social (SEDIS). Para la implementación de proyectos dentro del marco del programa "Apoyo a las Organizaciones de la Sociedad Civil".	\$625,000.00
Lake Simcoe Region Conservation Authority (LSRCA). Facilitar la fase de integración y discusión del "Plan de Implementación para la Gestión de la Cuenca del río Ayuquila - Armería 2017 -2021" (\$6,000.00 dólares canadienses a tipo de cambio \$13.8812, de acuerdo a lo publicado por el Banco de México)	\$83,287.20
Transferencias Asignaciones subsidios y otras ayudas	\$210,000.00
Subsidios y subvenciones (Aportación Municipios integrantes de la JIRA)	\$210,000.00
Total	\$7'156,773.20

Fuente: Balanza y Estados financieros al 31 de diciembre 2017.

La cuenta de **Otros Ingresos** está constituida por los rendimientos generados por la cuenta de Inversión a corto plazo y otros ingresos por ajustes y diferencias.



Tabla 9: Otros Ingresos

Cuenta	Monto
Ingresos Financieros (Contrato 25843-4 de Inversora Bursatil SA de CV, Casa de Bolsa Grupo Financiero Inbursa). Inversión temporal con vencimiento menor a tres meses	\$55,739.75
Ingresos Financieros (Contrato 38027-9 de Inversora Bursatil SA de CV, Casa de Bolsa Grupo Financiero Inbursa).). Inversión temporal con vencimiento menor a tres meses	\$10,947.58
Otros ingresos y beneficios diarios	\$44.93
Total	\$66,732.26

Fuente: Balanza y Estados financieros al 31 de diciembre 2017.

Los Gastos y otras pérdidas se registran contablemente en el mes en que se devengan la transacción correspondiente independientemente de cuándo efectivamente se paguen.

En el marco del convenio firmado con la Secretaría de Desarrollo e Integración Social (SEDIS), se dieron apoyos en especie (materiales, insumos, equipo) a tres organizaciones para la implementación de proyectos estratégicos, que atendieron tanto los problemas ambientales relacionados a los bosques y selvas, como el fomento de oportunidades para la inclusión productiva de grupos de mujeres y jóvenes vulnerables.

Dicho gasto se ve reflejado en la cuneta **5243 Ayudas Sociales**, por un importe de **\$501,700.01 (Quinientos un mil setecientos pesos 01/100 M.N.)**

Otro de los gastos representativos es el de la cuenta **5332 Convenios de Descentralización y Otros**, donde se otorgaron recursos a los Municipios que integran la JIRA, mediante firma de convenios, para fortalecimiento de proyectos estratégicos, como parte del convenio de Asignación de recursos firmado con la SEMADET y la SEPAF, para la fase de Implementación de los Planes de Acción Climática Municipal (PACMUN) en el ámbito de la JIRA, lo cual contribuye al uso de energías limpias y renovables. El importe total de este gasto fue de **\$2'004,922.00 (Dos millones cuatro mil novecientos veintidós pesos 00/100 M.N.)**

4. Notas al estado de flujo de efectivo.

La integración de los Efectivos y Equivalentes se muestran a continuación:

Tabla 10

TIPO	2017	2016
Bancos	\$1'324,963.52	\$168,710.59
Inversiones temporales (hasta 3 meses)	\$0.00	400,704.51
Total	\$1'324,963.52	\$ 569,415.10

Fuente: Balanza y Estados financieros al 31 de diciembre 2017

En cuanto a adquisición de bienes muebles, durante el ejercicio, esta se llevó a cabo en el mes de diciembre, donde se compraron un escritorio y equipos de cómputo, por un costo total de \$103,736.82 (Ciento tres mil setecientos retinta y seis pesos 82/100 M.N.). Se recibió la factura en la segunda quincena de diciembre, la entrega del escritorio

**Junta Intermunicipal de Medio Ambiente
para la Gestión Integral de la Cuenca Baja
del Río Ayuquila**

González Ortega no. 38 Colonia Centro, Atlán de Navarro, Jalisco. C.P. 48900
Tels: (01 317) 381 18 63 y 381 08 44



y equipo, por parte del proveedor se realizará en el mes de enero de 2018 y contra entrega de estos, se realizará el pago correspondiente.

En cuanto a los activos intangibles, en el mes de julio, se adquirió un software con un costo de \$30,000.00 (Treinta mil pesos 00/100 M.N.).



NOTAS DE MEMORIA

Los ingresos estimados para el inicio del ejercicio fiscal 2017 fueron de \$4'320,000.00 (Cuatro millones trescientos veinte mil pesos 00/100 M.N.). Teniendo una recaudación al final de ejercicio de abril de \$120,000.00 (Cinco veinte mil pesos 00/100 M.N.). En la siguiente tabla se muestra el comportamiento del presupuesto de ingresos:

Tabla 1: Presupuesto de Ingresos

FUENTE DE INGRESO	ESTIMADO	RECAUDADO	AVANCE DE RECAUDACION
Participaciones y aportaciones	\$4'020,000.00	\$6'981,845.00	174%
Transferencias, subsidios y otras ayudas	\$300,000.00	\$210,000.00	70%
Total	\$4'320,000.00	\$7'191,845.00	

Fuente: Balanza y Estados financieros al 31 de diciembre 2017.

En cuanto al presupuesto de egresos, se aprobó por la cantidad de \$4'320,000.00 (Cuatro millones trescientos veinte mil pesos 00/100), teniendo un ejercicio del gasto al final del año por la cantidad de \$6'572,199.00 (Seis millones quinientos setenta y dos mil ciento noventa y nueve pesos 00/100 M.N.). A continuación, se muestra la modificación al presupuesto durante el año:

Tabla 2: Presupuesto de Egresos

FUENTE DE EGRESOS	APROBADO	MODIFICADO	DISPONIBLE	DEVENGADO	EJERCIDO	PAGADO
Servicios Personales	\$2'890,942.00	-\$178,791.00	\$2'712,151.00	\$2'664,489.00	\$2'592,285.00	\$2'527,825.00
Materiales y suministros	\$380,571.00	\$7,767.00	\$388,338.00	\$368,761.00	\$368,761.00	\$358,511.00
Servicios Generales	\$746,787.00	\$435,204.00	\$1'181,991.00	\$898,590.00	\$847,160.00	\$837,145.00
Transferencias, subsidios y otras ayudas	\$6,700.00	\$495,000.00	\$501,700.00	\$501,700.01	\$418,860.00	\$418,860.00
Bienes muebles e inmuebles	\$265,000.00	-\$120,600.00	\$144,400.00	\$133,737.00	\$133,737.00	\$31,850.00
Participaciones y aportaciones	\$0.00	\$2'308,486.00	\$2'308,486.00	\$2'004,922.00	\$2'004,922.00	\$2'004,922.00
Total	\$4'320,000.00	\$2'947,066.00	\$7'267,065.98.00	\$6'572,199.00	\$6'365,725.00	\$6'179,113.00

Fuente: Balanza y Estados financieros al 31 de diciembre 2017.

Se tienen gastos comprometidos al final del ejercicio por la cantidad de \$338,714.00 (Trescientos treinta y ocho mil setecientos catorce pesos 00/100 M.N.), que corresponden a la firma de dos contratos por prestación de servicios, uno de "Auditoría externa del ejercicio fiscal 2017" y otro por "Análisis de los puntos de descarga de aguas residuales en la JIRA y propuesta de adecuación o establecimiento de sistemas de tratamiento en puntos prioritarios (APDAR)"; así como a la firma de un convenio de colaboración para ejecución del proyecto "Instalación de biodigestores en la localidad de los González".



La modificación en el presupuesto se dio, principalmente por varios financiamientos otorgados entre los meses de junio a septiembre de 2017, los cuales se enlistan a continuación:

1. \$82,141.79 (ochenta y dos mil ciento cuarenta y un pesos 79/100 M.N.), proveniente de Lake Simcoe Region Conservation Authority (LSRCA), para facilitar la fase de integración y discusión del "Plan de Implementación para la Gestión de la Cuenca del río Ayuquila - Armería 2017 -2021".
2. \$2'188,486.98 (dos millones ciento ochenta y ocho mil cuatrocientos ochenta y seis pesos 98/100 M.N.), proveniente de la Secretaría de Medio Ambiente y Desarrollo Territorial (SEMADET), para la "implementación de los Planes de Acción Climática Regional y Municipal en el ámbito de la JIRA".
3. \$625,000.00 (Seiscientos veinticinco mil pesos 00/100 M.N.), proveniente de la Secretaría de Desarrollo e Integración Social (SEDIS), para la implementación y operación del programa "Apoyo a las Organizaciones de la Sociedad Civil en su modalidad de Cofinanciamiento".
4. \$50,000.00 (Cincuenta mil pesos 00/100 M.N.), proveniente de la Secretaría de Medio Ambiente y Desarrollo Territorial (SEMADET), para la implementación y operación del programa "Apoyo a las Organizaciones de la Sociedad Civil en su modalidad de Cofinanciamiento".

Al final del ejercicio, los saldos en las cuentas presupuestarias (capítulo 8000) quedo como sigue:

Tabla 3: Saldos de las cuentas presupuestarias al final del periodo enero a diciembre 2017.

CUENTAS DE INGRESOS	SALDO
8110 Estimado	\$4'320,000.00
8120 Por Ejecutar	\$74,075.78
8130 Modificado	\$2'947,066.00
8140 Devengado	\$1,145.41
8150 Recaudado	\$7'191,844.81
CUENTAS DE EGRESOS	
8210 Aprobado	\$4'320,000.00
8220 Por Ejecutar	\$354,704.56
8230 Modificado	\$2'947,065.98
8240 Comprometido	\$340,162.19
8250 Devengado	\$206,474.47
8260 Ejercido	186,612.13
8270 Pagado	\$6'179,112.63

Fuente: Balanza y Estados financieros al 31 de diciembre 2017.

Formatos Ley de Disciplina Financiera de las Entidades Federativas y los Municipios

En cuanto a los formatos que tienen que ver con la Ley de Disciplina Financiera de las Entidades Federativas y Los Municipios, el Estado Analítico de Ingresos Detallado y el Balance Presupuestario, no consideran el concepto de "Ingresos por Transferencias Estatales Etiquetadas", por lo que los importes que corresponden a este tipo de ingresos, se registraron en los conceptos incluidos en "Transferencias Federales Etiquetadas". Durante el ejercicio 2017 el organismo no recibió recurso proveniente de la Federación, únicamente recibió recurso Estatal mediante firma de convenios específicos.



En lo que corresponde al formato de Estado Analítico del Ejercicio del Presupuesto de Egresos Clasificación Servicios Personales, todo el gasto correspondiente a todo el personal del Organismo se consideró en "Personal Administrativo y de Servicio Público".

En cuanto al formato Informe sobre Estudios Actuariales, la valuación actuarial es realizada con apego a lo señalado en la Norma de Información Financiera D-3 "Beneficio a los Empleados", emitida por el Consejo Mexicano para la Investigación y Desarrollo de Normas de Información Financiera (CINIF). Dicho estudio lo realiza un especialista en este tema. Los resultados de la valuación actuarial por concepto de las Obligaciones Laborales contraídas con su personal al 31 de diciembre de 2017 se resumen a continuación:

	Beneficios post Empleo
Prima de Antigüedad	\$ 25,616.00
Indemnización Legal	\$ 50,258.00
Totales	\$ 75,874.00

El Organismo fue creado en el año 2007, por lo que a la fecha no se tienen personas jubiladas o pensionadas y no se consideran estos conceptos en el estudio actuarial.



NOTAS DE GESTION ADMINISTRATIVA

1. Introducción.

Los Estados Financieros adjuntos de la Junta Intermunicipal de Medio Ambiente para la Gestión Integral de la Cuenca Baja del Río Ayuquila (JIRA), se preparan para cumplir con las disposiciones legales a que está sujeto como entidad jurídica independiente y de conformidad con las bases en las reglas contables emitidas por la Ley General de Contabilidad Gubernamental y las disposiciones emitidas por el Consejo Nacional de Armonización Contable (CONAC).

2. Panorama Económico y financiero.

Comprende actividades, facultades y obligaciones relativas a:

I. Registrar, administrar y mantener el patrimonio necesario que adquiera para su funcionamiento, además de administrar, mantener y aplicar el presupuesto que se le asigne anualmente.

II. Planear, estudiar, investigar, analizar, proyectar, elaborar, diseñar, dar asesoría a sus municipios, realizar estudios técnicos y administrar los programas ambiental que se le asignen sobre el medio ambiente y recursos naturales necesario para lograr el manejo integral de la cuenca del río Ayuquila, llevando registros de los mismos, evaluando, dando seguimiento y avance; así como las actividades que le asignen sus municipios o el comité Técnico, siempre y cuando este dentro de su ámbito de competencia y no contravengan disposiciones legales federales y estatales.

III. Rendir tres informes cuatrimestrales técnico-financiero a los integrantes del consejo de administración, además de rendir al mismo, un informe anual de actividades realizadas que concluya su estado general.

Las acciones del Plan Operativo Anual del ejercicio 2017, fueron financiadas con los recursos económicos que aporta el Gobierno del Estado a través del Fideicomiso para la Gestión Integral de la Cuenca del Río Ayuquila.

Estas acciones incluyeron rubros de inversión directa en los municipios que integran la JIRA, así como los costos de operación de la Dirección de la JIRA que permiten la gestión de recursos adicionales para el desarrollo de proyectos destinados a mejorar servicios públicos y el manejo de recursos naturales.

3. Historia y Actividad de la Junta Intermunicipal de Medio Ambiente para la Gestión Integral de la Cuenca Baja del Río Ayuquila (JIRA).

Es una asociación de municipios sin fines de lucro que fue constituida con el carácter de Organismo Público Descentralizado Intermunicipal (OPDI), que fue creado por los ayuntamientos de Unión de Tula, Atlán de Navarro, Ejutla, El Grullo, El Limón, Tonaya, Tuxcacuesco, Tolimán, San Gabriel y Zapotitlán de Vadillo, cuyo Convenio de creación fue publicado en el Periódico Oficial "El Estado de Jalisco", el día 27 de octubre del año 2007, en el número 33, Sección II, Tomo CCCLVIII.

Mismo que fue creado de acuerdo a lo establecido por los artículos 1, 2, 77, 79, 80 y 81 de la Constitución Política del Estado de Jalisco; de la Ley de Gobierno y la Administración Pública Municipal, los artículos 1, 2, 3; 37 fracciones II y V; 38 fr. V; 40 fracción II; 94, 94 Bis, 96 y 97.



Fue constituido con la finalidad de lograr el manejo integral del territorio de los municipios que la integran y que se localizan en la cuenca baja del río Ayuquila. Así mismo, el OPDI dará apoyo técnico a los Ayuntamientos municipales que lo integran en la elaboración, gestión e implementación de los proyectos y programas relacionados con el medio ambiente y manejo de recursos naturales de aplicación en sus territorios municipales, de acuerdo a las facultades y atribuciones que tienen los Ayuntamientos municipales en las leyes federales y estatales sobre los siguientes temas y objetivos:

1. Ordenamiento Ecológico del Territorio.
2. Ordenamiento Urbano.
3. Impacto Ambiental.
4. Restauración Ecológica.
5. Creación y Manejo de áreas naturales protegidas de carácter Municipal.
6. Manejo y protección de bosques.
7. Información Ambiental Ciudadana.
8. Educación Ambiental.
9. Mejoramiento de la presentación de los servicios públicos municipales como:
 - *Agua Potable, Tratamiento y Disposición final de sus aguas residuales
 - *Recolección y disposición final de residuos sólidos municipales.
 - *Recolección, Traslado y Disposición final de residuos peligrosos.
10. Apoyo técnico para la elaboración, adecuación y ejecución de los planes y reglamentos municipales que tengan que ver con el medio ambiente.
11. Todas las áreas relacionadas con el medio ambiente que sean de interés de los municipios tales como la coordinación, la concertación y la participación de la sociedad en general.

4. Organización y Objeto Social.

El objetivo de la JIRA es lograr el manejo integral del territorio de los municipios que la integran y que se localizan en la cuenca baja del Río Ayuquila.

Visión

En el año 2022 la JIRA es un organismo consolidado y reconocido por su capacidad operativa, técnica, creativa y de gestión de recursos para el manejo integral del territorio. Que fomenta la participación ciudadana y el desarrollo sustentable de la región, coordinando y facilitando el trabajo de los actores involucrados, contribuyendo a mejorar la calidad de vida (JIRA, 2015, p.36).

Misión

Activar y coordinar los esfuerzos intermunicipales, estatales y federales, así como impulsar la educación y la participación ciudadana, para la atención y el manejo de la problemática ambiental de la región, que nos permitan revitalizar la región, mediante un desarrollo sustentable que mejore la calidad de vida de sus habitantes (JIRA, 2015, p.35).

Principales Actividades

Su actividad principal es dar apoyo técnico a los Ayuntamientos municipales que lo integran en la elaboración, gestión e implementación de los proyectos y programas relacionados con el medio ambiente y manejo de recursos naturales de aplicación en sus territorios municipales, de acuerdo a las facultades y atribuciones que tienen los Ayuntamientos municipales en las leyes federales y estatales.



Consideraciones fiscales

La Junta Intermunicipal de Medio Ambiente para la Gestión Integral de la Cuenca Baja del Río Ayuquila, es un Organismo Público Descentralizado Intermunicipal, el cual no es causante del Impuesto Sobre la Renta (ISR), Impuesto al Valor Agregado (IVA), excepto si tuviese otros ingresos no comprendidos dentro del objeto social, su única obligación de acuerdo con la Ley, es como retenedor del impuesto sobre sueldos, salarios y asimilados y de los pagos efectuados a personas físicas por concepto de honorarios causante y retenedor de cuotas al Instituto Mexicano del Seguro Social (IMSS) y del Instituto del Fondo Nacional de la Vivienda para los Trabajadores (INFONAVIT).

De acuerdo a lo establecido por los artículos 27 fr. I, inciso a; 79 fr. XXIV y 151 fr. III de la Ley del Impuesto sobre la Renta (LISR) y del Reglamento de esta ley en sus artículos 31 y 111; del Código Fiscal de la Federación, el artículo 29-A fr. V segundo párrafo inciso b, este OPDI es sin fines de lucro, por tanto, tiene deducibilidad de impuestos sin necesidad de autorización expresa del Sistema de Administración Tributaria (SAT) de la Secretaría de Hacienda y Crédito Público (SHCP).

Estructura organizacional.

La JIRA como OPDII tiene la siguiente estructura interna:

a) El Consejo de Administración de la JIRA (CA-JIRA)

El órgano de gobierno de la JIRA es el CA-JIRA, está integrado por un total de 15 Consejeros que tienen voz y voto y un Secretario técnico que solo tiene voz; mismos que son los siguientes:

1. El Presidente municipal del municipio de Unión de Tula, Jalisco.
2. El Presidente municipal del municipio de Ejutla, Jalisco.
3. El Presidente municipal del municipio de Autlán de Navarro, Jalisco.
4. El Presidente municipal del municipio de El Grullo Jalisco.
5. El Presidente municipal del municipio de El Limón, Jalisco.
6. El Presidente municipal del municipio de Tonaya, Jalisco.
7. El Presidente municipal del municipio de Tuxcacuesco, Jalisco.
8. El Presidente municipal del municipio de Tolimán, Jalisco.
9. El Presidente municipal del municipio de San Gabriel, Jalisco.
10. El Presidente municipal del municipio de Zapotitlán de Vadillo, Jalisco.
11. El Secretario de Medio Ambiente y Desarrollo Territorial del Gobierno de Jalisco.
12. El Secretario de Desarrollo Rural del Gobierno de Jalisco.
13. El Delegado de la SEMARNAT en Jalisco.
14. La Universidad de Guadalajara a través del DERN-CUCSUR.
15. La Fundación Manantlán para la Biodiversidad de Occidente, A.C.
16. El Director de la JIRA como Secretario técnico.

Como se puede observar se tiene representación de los tres órdenes de gobierno (municipal, estatal y federal), del sector académico y de la sociedad civil organizada. Vale la pena señalar que el CA-JIRA es una plataforma de discusión y diálogo para generar acuerdos vinculantes e instrucciones que deberá cumplir el Director de ésta.



b) El Consejo Ciudadano

Por otro lado, el Consejo Ciudadano es una plataforma de participación representativa y organizada de los diferentes sectores y actores más importantes de los municipios que integran la JIRA, su objeto es colaborar en aspectos de planeación, seguimiento y evaluación de las acciones emprendidas por las demás áreas de la JIRA (Consejo de Administración y Dirección operativa).

c) La Dirección de la JIRA y sus demás áreas.

La Dirección de la JIRA que es la encargada de ejecutar y cumplir con los acuerdos e instrucciones generados en el CA-JIRA; el Director es el superior jerárquico de las distintas áreas que dependen de ésta. Está integrado por un Director, una Coordinación Administrativa que es la encargada de administrar los presupuestos, bienes, personal humano, generar la contabilidad y cumplir con las obligaciones contables y fiscales, entre otras. También se tiene una Coordinación de Planeación, encargada de elaborar el POA, de su seguimiento y cumplimiento; así mismo, emite opiniones técnicas, entre otras cosas y una Jefatura Operativa de Proyectos, encargada de supervisar el avance de los programas, estudios y proyectos que se implementen por la JIRA. Así como los demás responsables técnicos que se requieran. Así mismo, de la Dirección se desprenden cuatro programas:

1. Agua de buena calidad y en suficiencia para todos.
2. Educación para la Sustentabilidad.
3. Conservación de la Biodiversidad y Sistemas Productivos.
4. Gestión y Administración (Transversalidad).

Organigrama

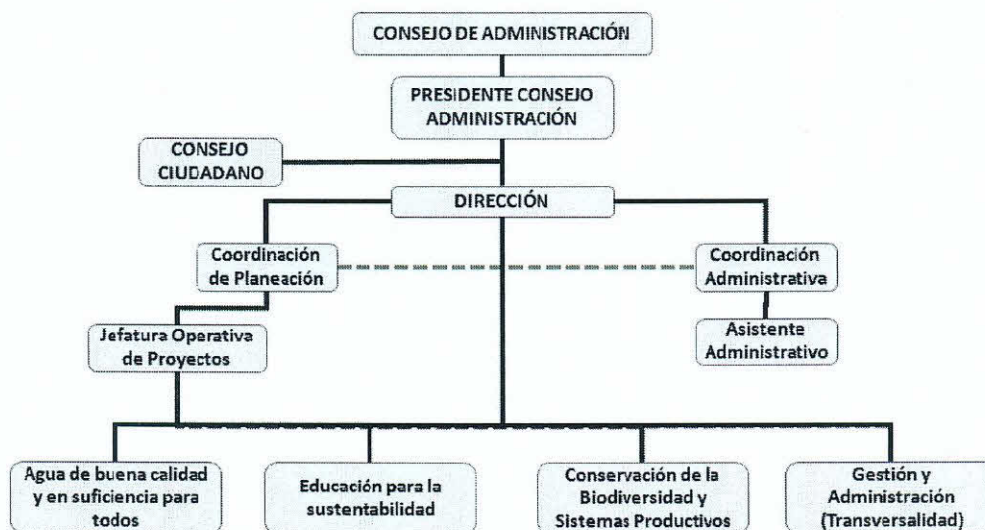

5. Bases de Preparación de los Estados Financieros.

Los Estados Financieros adjuntos se prepararon de conformidad con las siguientes disposiciones normativas que le son aplicables en su carácter de Organismo Público Descentralizado Intermunicipal (OPDI):



- a) Las disposiciones vigentes de la Ley General de Contabilidad Gubernamental (LGCG).
- b) La Normatividad emitida por el Consejo Nacional de Armonización Contable (CONAC).
- b) Las Normas de Información Financiera (NIF) emitidas por el Consejo Mexicano de Normas de Información Financiera, A. C. que son aplicables de manera supletoria.

6. Políticas de Contabilidad Significativas.

La información se elabora conforme a las normas, criterios y principios técnicos emitidos por la CONAC y las disposiciones legales aplicables.

A continuación se resumen las políticas de contabilidad más importantes:

a) Los registros se efectúan considerando la base acumulativa para la integración de la información presupuestaria y contable. La contabilización de las transacciones de gasto se hacen conforme a la fecha de su realización independientemente de la de su pago y la del ingreso se registra cuando existe jurídicamente el derecho de cobro.

El sistema facilita el reconocimiento de las operaciones de ingresos, gastos, activos, pasivos y patrimoniales.

b) La maquinaria y equipo se registra a su costo de adquisición. La depreciación se calcula por el método de línea recta de acuerdo con las vidas útiles de los activos, aplicando las tasas de depreciación indicadas en la LGCG y las reglas de registro y valoración del patrimonio emitidas por el CONAC.

c) Beneficio a los empleados. La valuación actuarial es realizada con apego a los señalado en la Norma de Información Financiera D-3 "Beneficio a los Empleados", emitida por el Consejo Mexicano para la Investigación y Desarrollo de Normas de Información Financiera (CINIF). Dicho estudio lo realiza un especialista en este tema. Los resultados de la valuación actuarial por concepto de las Obligaciones Laborales contraídas con su personal al 31 de diciembre de 2017 se resume a continuación:

	Beneficios post Empleo
Prima de Antigüedad	\$ 25,616.00
Indemnización Legal	\$ 50,258.00
Totales	\$ 75,874.00

Las notas descritas son parte integral de los Estados Financieros de la Junta Intermunicipal de Medio Ambiente para la Gestión Integral de la Cuenca Baja del Río Ayuquila, Organismo Público Descentralizado Intermunicipal, al 31 de diciembre de 2017.

Bajo protesta de decir verdad declaramos que los Estados financieros y sus notas, son razonablemente correctos y son responsabilidad del emisor.



CONCILIACIÓN ENTRE LOS INGRESOS PRESUPUESTARIOS Y CONTABLES
Junta Intermunicipal de Medio Ambiente para la Gestión Integral de la Cuenca baja del Río Ayuquila (JIRA)
DEL 01 DE ENERO AL 31 DE DICIEMBRE DE 2017

1. Ingresos Presupuestarios		\$ 7,192,990.22
2. Más Ingresos Contables no Presupuestarios		\$ 30,515.24
Incremento por Variación de Inventarios	\$ -	
Disminución del Exceso de Estimaciones por Pérdida o Deterioro u Obsolescencia	\$ -	
Disminución del Exceso de Provisiones	\$ -	
Otros Ingresos y Beneficios Varios	\$ 44.93	
Otros Ingresos Contables no Presupuestarios	\$ 30,470.31	
3. Menos Ingresos Presupuestario no Contables		\$ -
Productos de Capital	\$ -	
Aprovechamientos Capital	\$ -	
Ingresos Derivados de Financiamientos	\$ -	
Otros Ingresos Presupuestarios no Contables	\$ -	
4. Ingresos Contables (4=1+2-3)		\$ 7,223,505.46

 Oscar Gabriel Ponce-Martínez
 Director

 Ana Lucila Ramírez Gutiérrez
 Coord. Administrativa

Bajo protesta de decir verdad declaramos que los Estados Financieros y sus Notas son razonablemente correctos y responsabilidad del emisor.



CONCILIACIÓN ENTRE LOS EGRESOS PRESUPUESTARIOS
Junta Intermunicipal de Medio Ambiente para la Gestión Integral de la Cuenca baja del Río
Ayuquila (JIRA)
DEL 01 DE ENERO AL 31 DE DICIEMBRE DE 2017

1. Total de Egresos (Presupuestarios)	\$ 6,572,199.23
--	------------------------

2. Menos Egresos Presupuestarios no Contables	\$ 133,736.82
Mobiliario y Equipo de Administración	\$ 103,736.82
Mobiliario y Equipo Educacional y Recreativo	\$ -
Equipo e Instrumental Médico y de Laboratorio	\$ -
Vehículos y Equipo de Transporte	\$ -
Equipo de Defensa y Seguridad	\$ -
Maquinaria, Otros Equipos y Herramientas	\$ -
Activos Biológicos	\$ -
Bienes Inmuebles	\$ -
Activos Intangibles	\$ 30,000.00
Obra Pública en Bienes Propios	\$ -
Acciones y Participaciones de Capital	\$ -
Compra de Títulos y Valores	\$ -
Inversiones en Fideicomisos, Mandatos y otros Análogos	\$ -
Provisiones para Contingencias y otras Erogaciones Especiales	\$ -
Armortización de la Deuda Pública	\$ -
Adeudos de Ejercicios Fiscales Anteriores (ADEFAS)	\$ -
Otros Egresos Presupuestales no Contables	\$ -

3. Más Gastos Contables no Presupuestales	\$ 5,637,143.54
Estimaciones, Depreciaciones, Deterioros, Obsolescencia y Amortizaciones	\$ 5,635,894.30
Provisones	\$ -
Disminución de Inventarios	\$ -
Aumento por Insuficiencia de Estimaciones por Pérdida o Deterioro u Obsolescencia	\$ -
Aumento por Insuficiencia de Provisiones	\$ -
Otros Gastos	\$ 1,249.24
Otros Gastos Contables no Presupuestales	\$ -

4. Total de Gasto Contable (4=1-2+3)	\$ 12,075,605.95
---	-------------------------

Oscar Gabriel Ponce Martínez
Director

Ana Lucila Ramírez Gutiérrez
Coord. Administrativa

Bajo protesta de decir verdad declaramos que los Estados Financieros y sus Notas son razonablemente correctos y responsabilidad del emisor.